

# KÄYTTÖOHJE

## VX520

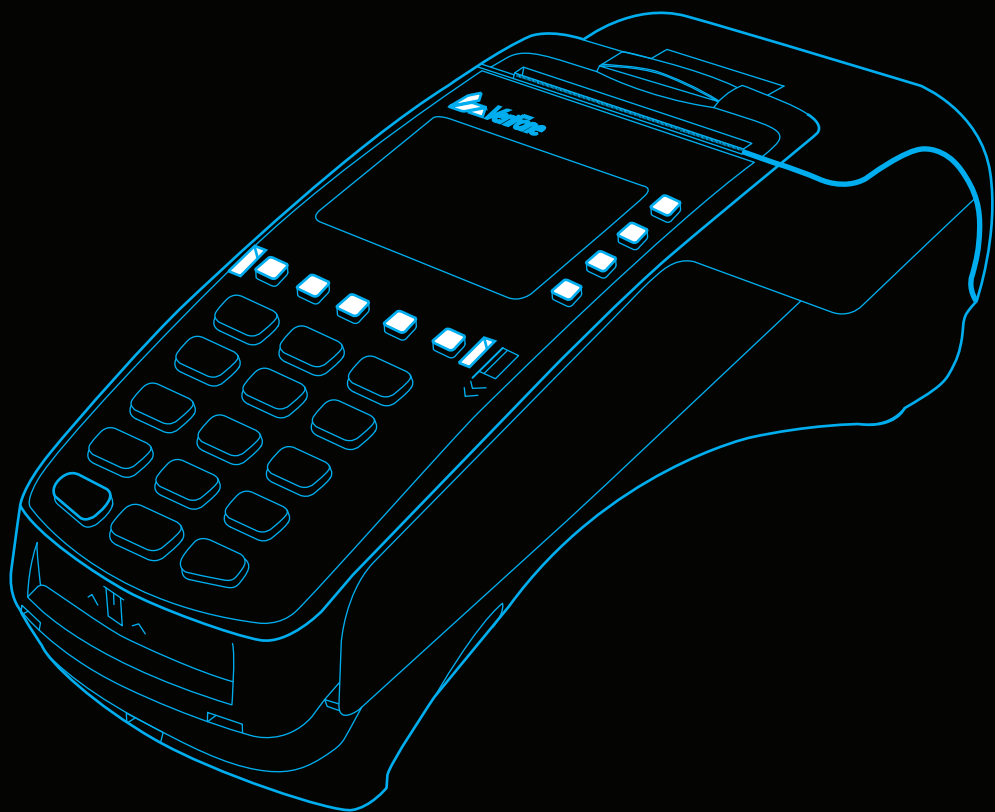

**Verifone**®

# Verifone®

## Verifone

Vantaankoskentie 14  
01670 Vantaa

[www.verifone.fi](http://www.verifone.fi)  
[point@point.fi](mailto:point@point.fi)

Vaihde: 09 477 433 0  
Fax: 09 436 24 90

Aukioloaikamme on arkisin klo 8-16

Myynti:  
09 477 433 40  
[myynti@point.fi](mailto:myynti@point.fi)

Tarviketilaukset:  
09 477 433 44  
[tarviketilaukset@point.fi](mailto:tarviketilaukset@point.fi)

Tilausten käsittely:  
09 477 433 43  
[tilaustenkasittely@point.fi](mailto:tilaustenkasittely@point.fi)

Huolto:  
09 477 433 70  
[huolto@point.fi](mailto:huolto@point.fi)

Asiakaspalvelu:  
0600 01 02 03 (1,31 €/min)  
arkisin: 8 - 21  
lauantaisin: 9 - 18  
sunnuntaisin: 12 - 18  
[asiakaspalvelu@point.fi](mailto:asiakaspalvelu@point.fi)

Laskutus / Lindorff:  
02 2700 390  
arkisin: 8 - 20  
lauantaisin: 10 - 15  
[laskutus@lindorff.fi](mailto:laskutus@lindorff.fi)

# SISÄLLYS:

1. ENNEN KÄYTTÖÖNOTTOA	
1.1 Tärkeää	4
1.2 Maksuäänteen rakenne	5
1.3 Tekniset tiedot	6
1.4 Johtojen kytkeminen	7
1.4.1 Virtajohdon kytkeminen	7
1.4.2 Ethernet-johdon kytkeminen	8
1.5 Akku	9
1.6 SIM-kortti	10
1.7 Paperin vaihto	11
1.8 Valikoissa liikkuminen	12
1.9 Kirjainten syöttö	12
1.10 Maksupäänteen käynnistys ja sammutus	12
1.11 Yhteyden testaus	13
1.12 PA-DSS Standardi	13
2. ASETUKSET	
2.1 Maksupäänteen asetukset	14
2.2 Parametrien tulostus	14
2.3 Lähetysaika	14
2.4 Kassanumero	15
2.5 Kellonajan ja päivämäärän vaihto	15
2.6 IP-osoitteiden syöttö	15
2.7 Virransäästö	16
2.8 Äännet	16
2.9 Audit Log IP	16
3. LATAUKSET	
3.1 Ohjelman lataus	17
3.2 Parametrien lataus	17
4. PÄIVITTÄINEN KÄYTTÖ	
4.1 Tapahtumien teko	18
4.1.1 Maksutapahtuman teko sirulla	18
4.1.2 Maksutapahtuman teko juovalla	19
4.1.3 Maksutapahtuman teko lähiluettavalla kortilla	20
4.1.4 Peruutus	21
4.1.5 Ulkoinen peruutus	21
4.1.6 Korttinumeron näppäily	22
4.1.7 Kuitin kopio	22
4.1.8 Hyvitys	23
4.1.9. Kaupasta käteistä	24
4.2 Online-tapahtumat	25
4.2.1 Yleistä Online tapahtumista	25
4.2.2 Online-jono	25
4.2.3 Verifone raportointi	26

4.4 Raportit ja pankkiyhteys	27
4.4.1 Lähetyseräraportti	27
4.4.2 Kuukausiraportti	27
4.4.3 Tapahtumien lähetykset	28
4.4.4 Kieltoasettelu	29
4.4.5 Raportin selitykset	29
4.4.6 Ongelmaraportti	30
4.4.7 Ongelman kuittaus	31
4.5 Varmennuksen ilmoitukset	32
5. ERIKOISVERSIOIT	
5.1 Käteiskuitti	34
5.2 Extra	34
5.3 ALV	35
5.4 Pakkovarmennus	35
5.5 Lasku	35
5.6 Ennakkovarmennus	36
5.7 Monikassa	38
6. LISÄVERSIOIT	
6.1 Monen käyttäjän versio	39
6.2 Tuoteversio	40
6.2 Erillinen sirukortinlukija	43
7. VIRHETILANTEITA	
7.1 Näytölle tulevia ilmoituksia	44
7.2 Kuitille tulevia ilmoituksia	45
7.3 Muita virhetilanteita	46
7.4 Huolto	46

# 1. ENNEN KÄYTTÖNOTTOA

## 1.1 Tärkeää

- Suojaa virtajohto sekä muuntaja. Mikäli ne vaurioituvat, niitä ei tule enää käyttää.
- Maksupääte ei ole veden- eikä pölynkestävä. Se on tarkoitettu sisäkäyttöön.
- Maksupäätteen takuu raukeaa, jos se on altistettu sateelle tai pölylle.
- Älä käytä maksupäätettä lähellä vettä tai kosteassa paikassa.
- Älä käytä maksupäätettä pakkasessa.
- Älä työnnä maksupäätteen lukijoihin tai liitosportteihin mitään sinne kuulumattomia esineitä. Maksupääte voi vaurioitua vakavasti.
- Jos maksupääte on vioittunut, ota yhteys huoltoon. Maksupäätettä ei saa korjata itse.
- Käytä maksupäätteessä ainoastaan sille tarkoitettua paperia, jotta paperi ei juutu eikä tulostin rikkoudu. Huonolaatuinen paperi voi aiheuttaa tukoksia sekä haitallista paperipölyä.
- Maksupäätettä ei tule käyttää samassa pistokkeessa sellaisen laitteen kanssa, jossa ei ole muuntajaa; tai muuntaja, jossa on liian korkea jännite.
- Älä käytä tinneriä, trikloorietyleeniä tai ketoni-pohjaisia liuottimia maksupäätteen puhdistamiseen – ne voivat vaurioittaa maksupäätteen muovisia tai kumisia osia.
- Älä koskaan suihkuta puhdistusainetta tai muita liuoksia suoraan maksupäätteen näytölle tai näppäimistölle, vaan käytä puhdistusliinaa tai vastaavaa.
- Maksupäätteestä tulee aina sammuttaa virta ennen akun irrottamista.
- Älä irrota virtajohtoa kesken maksutapahtuman, koska tapahtuma ei tällöin välttämättä tallennu maksupäätteen muistiin.
- Maksupäätteen Li-ion-akku on ongelmajätettä. Älä hävitä akkua poltettavan jätteen seassa. Akku tulee toimittaa ongelmajätteiden keräyspisteeseen tai laitetoimittajalle hävitettäväksi.



**HUOM! Mikäli näitä ohjeita ei ole noudatettu ja maksupääte vioittuu, päätteen takuu raukeaa!**

# 1. ENNEN KÄYTTÖÖNOTTOA

## 1.2 Maksupäätteen rakenne

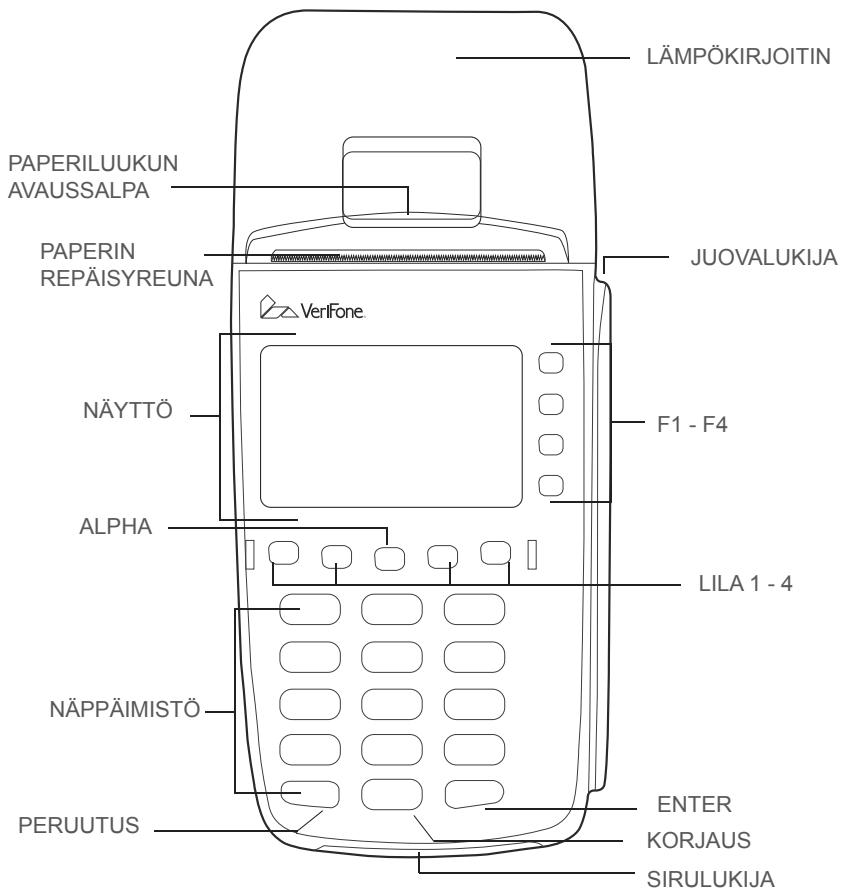

# 1. ENNEN KÄYTTÖÖNOTTOA

## 1.3 Tekniset tiedot

Proessori:	400 MHz ARM11, 32-bit RISC prosessori
Muisti:	160 MB (128 MB Flash, 32 MB SDRAM) standardi, voi yltää 500 MB asti.
Näyttö:	128 x 64 pikselin graafinen LCD-näyttö (valkoinen tausta) taustavalolla. Tukee 8 riviä x 21 merkkiä
Lukijat:	Magneettijuova 3-raitainen 2-suuntainen, sirukortit ISO 7816, 1.8V 3V 5V, muisti- ja älykortit, EMV-sertifioitu
SAM paikat:	3
Näppäimistö:	12 taustavalaistua numeerista näppäintä kirjaimilla, 8 toimintonäppäintä ja 4 näytönvalintanäppäintä
Portit:	Ethernet-(10/100BaseT), telco-, RS-232- sekä USB 2.0-portit.
Yhteydet:	GPRS ja LAN
Kirjoitin:	Lämpografiikalla, 18lps, 24 tai 32 saraketta, paperirullan leveys 57mm, halkaisija 40 mm
Turvallisuus:	3DES, DUKPT, Master/session avaintenhallinta, PED sertifioitu, SSL,WPA
Akku:	1800 mA lithium-Ion Smart
Koko:	Pituus 20.3 cm, leveys 8.7 cm, korkeus 6.2 cm

# 1. ENNEN KÄYTTÖÖNOTTOA

## 1.4 Johtojen kytkeminen

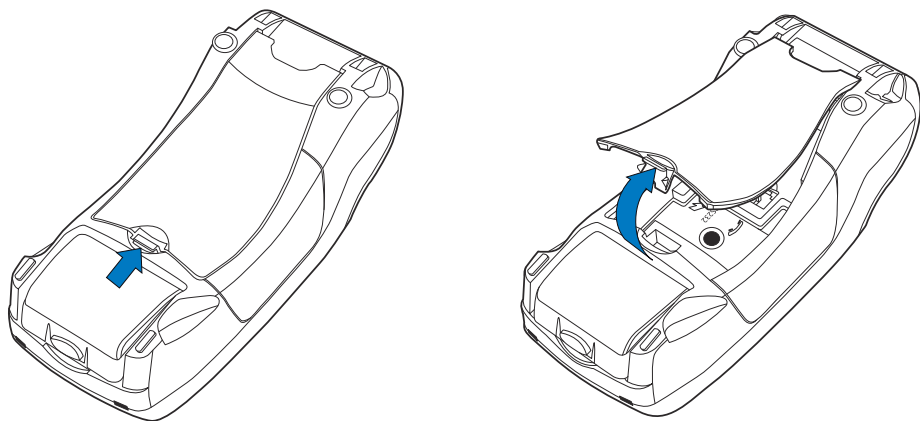

*Jotta pääset kytkemään johdot, irrota johtosuoja maksupäättteen pohjasta.*

### 1.4.1 Virtajohdon kytkeminen

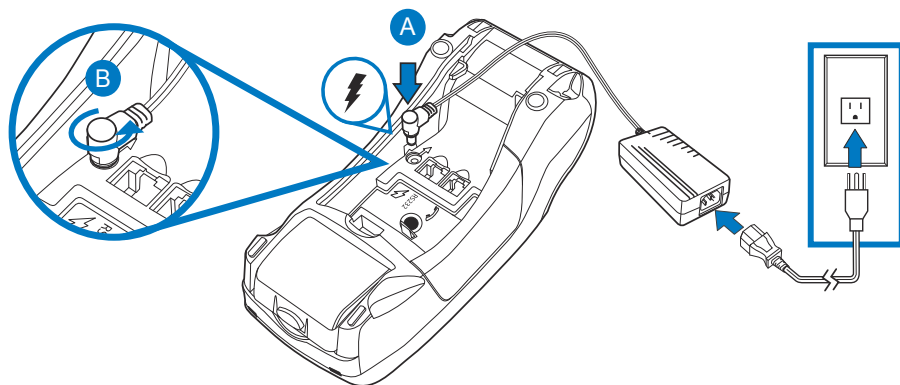

*Kytke virtajohto maksupäättteen pohjaan sille osoitettuun kohtaan. Kytke virtajohdon pää muuntajaan ja pistoke sähköpistorasiaan.*



# 1. ENNEN KÄYTTÖNOTTOA

## 1.4.2 Ethernet-johdon kytkeminen

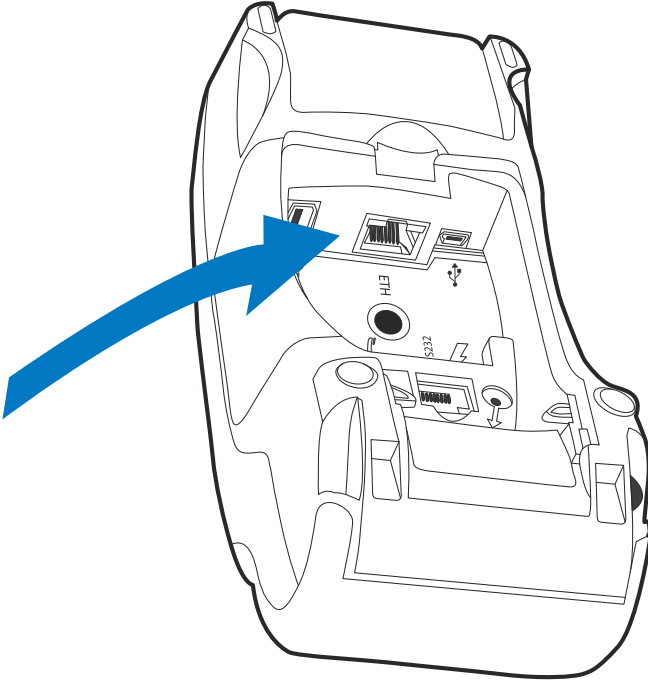

Kytke ethernet-kaapeli maksupäätteen pohjaan kohtaan ETH. Kaapelin toinen pää kytketään laajakaistamodeemiin tai laajakaistapistokkeeseen.

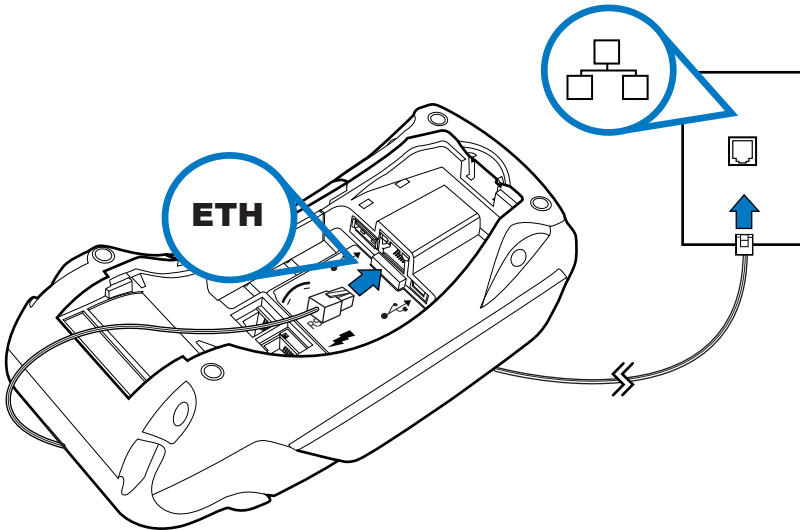

# 1. ENNEN KÄYTTÖNOTTOA

## 1.5 Akku

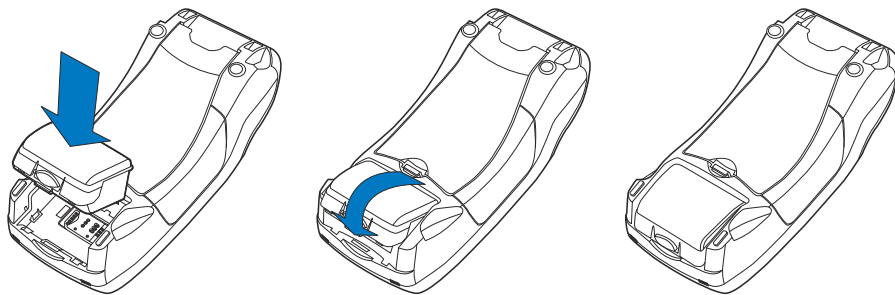

*Akku kiinnitetään asettamalla se paikoilleen ja painamalla kiinni.*

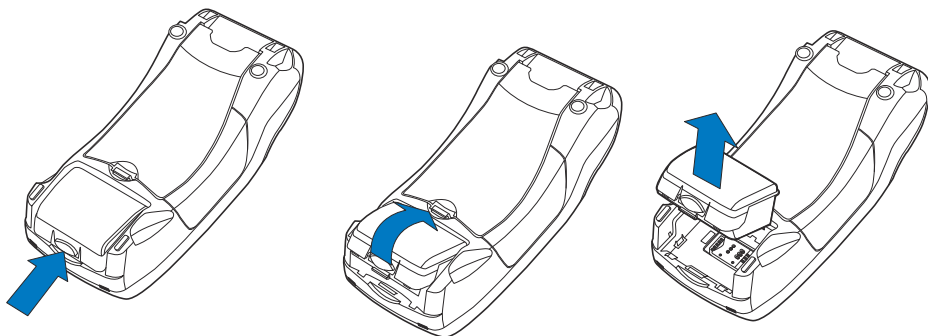

*Akku irrotetaan painamalla akussa olevaa painiketta, jolloin akku irtaoo.*

Kun maksupäätte kiinnitetään virtalähteeseen, sen akku latautuu. Maksupäätettä voi pitää aina kiinni virtalähteessä, se ei vaikuta akkuun.

Suosittelavaa on että maksupäätte pidetään virtajohtossa yöllä. Tällöin akku on täynnä seuraavana työpäivänä sekä automaattinen lähetyk onnistuu yöllä.

Akun varaustaso näkyy maksupäätteen oikeassa alakulmassa silloin kuin virtajohto ei ole kiinni. Varaustaso ilmoitetaan prosenteissa. Esim. B: 80%. Kun varaustaso on alle 20% maksupäätte tulee laittaa lataukseen.

# 1. ENNEN KÄYTTÖNOTTOA

## 1.6 SIM-kortti

GPRS-yhteyttä käyttävässä maksupäätteessä on SIM-kortti. SIM-kortista tulee ottaa PIN-koodin kysely pois päältä ennen kuin se asetetaan maksupäätteeseen.

Päätteen asetuksiin, kohtaan GPRS APN, tallennetaan operaattorin APN-tieto. Oletusarvona tämä on INTERNET, muuta tämä tarvittaessa.

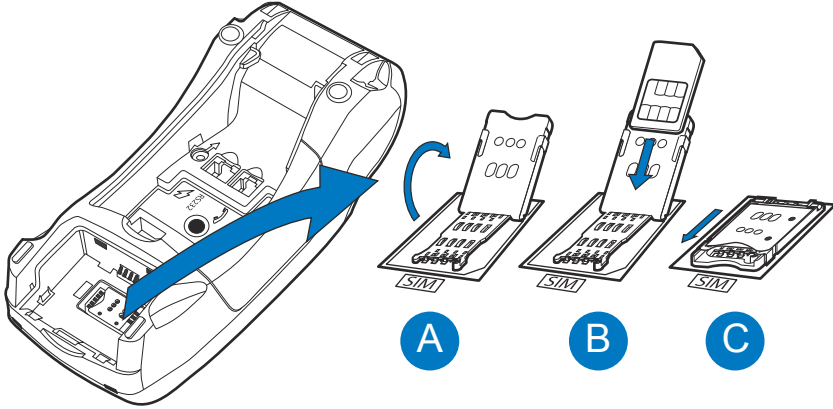

*SIM-kortin paikka on päätteen akun alla (A).*

*Kortti asetetaan SIM-paikkaan siten, että siru tulee alaspäin ja kortin taitettu kulma osoittaa ylös (B).*

*Lukitse SIM-kortti paikoilleen liu'utamalla luukkua kuvan osoittamalla tavalla (C).*

Kun maksupäätettä käytetään GPRS yhteydellä sen vasemmassa alakulmassa näkyy signaalin taso prosentteina ilmoitettuna. Jos signaali on alle 20% niin maksupäätteen yhteys ei toimi.

# 1. ENNEN KÄYTTÖÖNOTTOA

## 1.7 Paperin vaihto

- Vedä paperiluukun avauspainiketta ylöspäin, jolloin luukun kansi aukeaa.
- Avaa luukku.
- Ota edellinen rulla pois luukusta.
- Aseta paperirulla luukkuun siten, että paperi kulkee alakautta repäisyreunaa kohti.
- Jätä paperia näkyviin repäisyreunan kohdalle ja sulje paperiluukun kansi.
- Maksupäätte ilmoittaa: "PAPERI ASETETTU PAINA ENTER". Paina Enter.

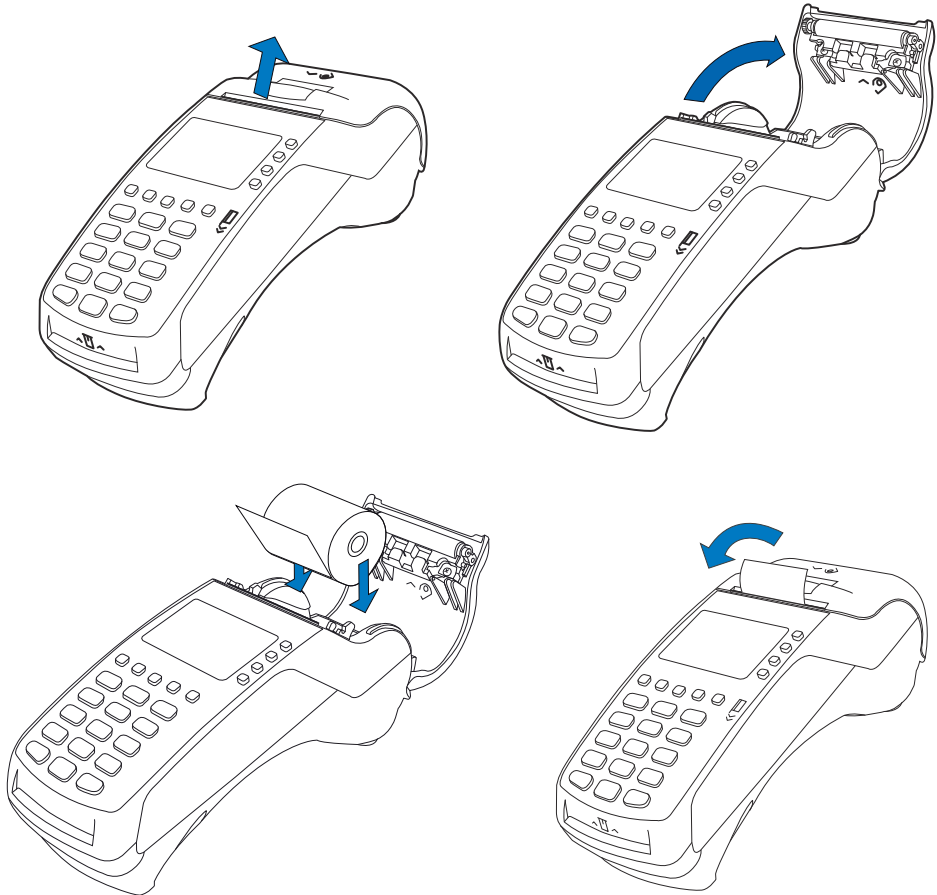

# 1. ENNEN KÄYTTÖÖNOTTOA

## 1.8 Valikoissa liikkuminen

Valikoissa liikutaan LILA1 ja LILA2 -näppäimillä. Valinnat hyväksytään Enter-näppäimellä. Edelliseen valikkoon pääset Peruutus-näppäimellä ja perusnäytölle painamalla Peruutus-näppäintä useamman kerran. Valikoissa valinnat tehdään F1 – F4 -näppäimillä.

## 1.9 Kirjainten syöttö

Kirjainten syöttö tapahtuu painamalla ensin numeronäppäintä, jossa haluttu kirjain on. Tämän jälkeen ALPHA-näppäintä painamalla kirjain tai merkki tulee näytölle.

Näppäimistä löytyvät merkit:

1= Q Z .

2= A B C

3= D E F

4= G H I

5= J K L

6= M N O

7= P R S

8= T U V

9= W X Y

0= - välilyönti +

\*= , ‘ “

#= ! : ; @ = & / \ % \$ \_

## 1.10 Maksupäätteen käynnistys ja sammutus

Maksupäätteen käynnistys tapahtuu painamalla Enter-näppäintä ja pitämällä sitä noin 5 sekuntia pohjassa tai kun kiinnität virtajohtoon päätteesen. Maksupäätteen sammutus tapahtuu painamalla Peruutus-näppäintä ja pitämällä sitä noin 5 sekuntia pohjassa.



**HUOM! Maksupäätteen ei sammuta kun virtajohto on kytketty siihen.**

## 1. ENNEN KÄYTTÖÖNOTTOA

### 1.1.1 Yhteyden testaus

Maksupäätteen ollessa ANNA SUMMA -tilassa, paina LILA1 ja Enter.

Valitse LÄHETÄ TAPAHTUMAT F2.

Näytölle tulee teksti Lähetys, odota. Maksupäätteen näytölle ilmestyy palkki joka muuttuu lähetyksen edetessä mustaksi.

Maksupäätte hakee maksupäättepalautteen, AID- ja BIN -taulukot, EMV -avaimet ja kieltoluettelon.

Tämän jälkeen maksupäätte on käyttövalmis.

Yhteyttä voi myös testata maksupäätteen käynnistyessä.

Jos kieltoluettelo ei vielä ole ladattu päätteelle, näyttö ilmoittaa: Kieltoluettelo puuttuu. haluatko päivittää?

Valitse Enter. Päätte hakee maksupäättepalautteen, AID- ja BIN -taulukot, EMV -avaimet ja kieltoluettelon.



**HUOM! Jos yhteys ei toimi, katso lisäohjeet kohdasta  
7. VIRHETILANTEITA.**

### 1.1.2 PA-DSS Standardi

PA-DSS -standardin tavoitteena on auttaa ohjelmistotoimittajia kehittämään PCI DSS -vaatimustenmukaisia maksamisen ratkaisuja, jotka eivät tallenna kiellettyjä korttitietoja kuten CVV2-lukua tai PIN-tunnuslukua.

Yritysten käytössä olevien korttimaksuja käsittelevien sovellusten tulee olla PA-DSS -standardin mukaan hyväksytyjä.

Löydät uusimman version Verifone PA-DSS käyttöönotto-oppaasta sivuiltamme [www.verifone.fi/manuals](http://www.verifone.fi/manuals).

## 2. ASETUKSET

### 2.1 Maksupäätteen asetukset

Asetukset-valikkoon pääset painamalla LILA4, Enter ja ASETUKSET. Osa asetuksista on selitetty jäljempänä. Kohdan numero on ilmoitettu suluissa.

LÄHETYSAIKA	Automaattinen lähetysaika
KASSANRO	Kassanumero
TCP/IP PARAMETRIT	DHCP / KIIINTEÄ IP
KIELI	Kieli (suomi/ruotsi/englanti)
EXTRA	KYLLÄ / EI
KÄTEISKUITTI	KYLLÄ / EI
VIRRANSÄÄSTÖ	Virransäästöasetukset
PAKKOVARMENNUS	KYLLÄ / EI
AIKA ASETUKSET	Kellonaika ja päivämäärä
ALV	KYLLÄ / EI
MONIKASSA VERSIO	KYLLÄ / EI
ÄÄNET	PÄÄLLÄ/POIS
AUDIT LOG IP	Lokipalvelimen IP-osoite

### 2.2 Parametrien tulostus

Paina LILA4 ja Enter.

Valitse TULOSTA PARAMETRIT F2 ja PARAMETRIT F2.

Maksupäätte tulostaa Parametrit-listan, jossa näkyvät sen asetukset. Tämä lista on hyvä säilyttää.

### 2.3 Lähetysaika

Maksupäätte lähettää tapahtumat automaattisesti, jos sen asetuksiin on määriteltä jokin lähetysaika ja se on päällä tuona aikana. Suositeltavaa on, että aika on sulkemisajan jälkeen. Jos lähetysaika halutaan pois käytöstä, näppäillään tähän 9999. Tällöin tulee tapahtumat lähettää manuaalisesti.

Siirry Asetukset-valikon kohtaan LÄHETYSAIKA.

Näppäile tähän haluamasi lähetysaika neljällä numerolla. Esim. 0315.

## 2. ASETUKSET

### 2.4 Kassanumero

Mikäli käytössäsi on enemmän kuin yksi maksupääte, voit eritellä maksupäätteet kassoittain. Kassanumero tulostuu kuitteihin.

Siirry Asetukset-valikon kohtaan KASSANUMERO.

Näppäile tähän haluamasi kassanumero kolmella numerolla. Esim 001, 002 jne.

### 2.5 Kellonajan ja päivämäärän vaihto

Siirry Asetukset-valikon kohtaan AIKA ASETUKSET.

Valitse KELLO.

Valitse haluttu kohta ja muuta tieto. Paina Enter.

### 2.6 IP-osoitteiden syöttö

Wlan-yhteyttä käyttävään maksupäätteeseen tulee määritellä IP-osoitteet, jos verkossa on kiinteät IP osoitteet.

Siirry Asetukset-valikon kohtaan TCP/IP PARAMETRIT ja valitse KIINTEÄ IP.

IP-OSOITE = Maksupäätteen käyttämä IP-osoite

GATEWAY = Yhdyskäytävä

SUBNET MASK = Aliverkon peite



## 2. ASETUKSET

### 2.7 Virransäästö

Siirry Asetukset-valikon kohtaan VIRRANSÄÄSTÖ.

NUKKUMATILA = Aika jonka kuluttua maksupäätteen sammuu. Maksupäätteen ei sammua jos se on latauksessa. Maksupäätteen ei myöskään sammua, jos näytönsäästäjä on käytössä. Jos nukumatila halutaan pois käytöstä, tulee tähän 0.

ONLINE TILA = minimi akun varaus, jonka maksupäätteen vaatii toimiakseen prosenteissa ilmoitettuna (suositus = 20).

GPRS AIKAKATKAISU = Aika, jonka jälkeen maksupäätteen katkaisee yhteyden gprs-verkkoon virran säästämiseksi. Jos aikakatkaisu halutaan pois käytöstä, tulee tähän 0.

NÄYTÖNSÄÄSTÄJÄ = Aika, jonka kuluttua maksupäätteen näytönsäästäjä käynnistyy. Näytönsäästäjä ei käynnisty, jos maksupäätteen on latauksessa. Jos näytönsäästäjä halutaan pois käytöstä, tulee tähän 0.

### 2.8 Äänet

Maksupäätteen näppäinäänet saa pois päältä siirtymällä Asetukset-valikosta ÄÄNET-kohtaan, ja valitsemalla POIS.

### 2.9 Audit Log IP

Siirry Asetukset-valikon kohtaan AUDIT LOG IP. Näppäile tähän lokipalvelimen IP-osoite.

Kun toiminto on otettu käyttöön lähettää maksupäätteen automaattisesti loki tietoa mm. virhetilanteista sekä latauksista palvelimellesi.

### 3. LATAUKSET

#### 3.1 Ohjelman lataus



**HUOM! Latauksia tehdessä maksupäätteen tulee olla latauksessa ja paikoillaan. Niitä ei kannata tehdä esim. liikkuvassa autossa. Tästä voi seurata latauksen katkeaminen.**

**Ennen latausta tulee maksupäätteeltä lähettää tapahtumat painamalla LILA1, Enter ja LÄHETÄ TAPAHTUMAT.**

**Ohjelman latauksen jälkeen täytyy maksupäätteelle ladata aina myös parametrit. Katso ohje 3.2.**

Siirry Parametrit valikkoon.

Valitse OHJELMAN LATAUS.

Valitse OHJELMA + PARAMETRIT / PELKKÄ OHJELMA.

Maksupäätte lataa ohjelman. Näytölle tulee palkki, joka muuttuu mustaksi latauksen edetessä.

#### 3.2 Parametrien lataus

Siirry Parametrit valikkoon.

Valitse PARAMETRIEN LATAUS.

Valitse PÄÄTTEEN PARAMETRI.

Valitse VERKKOYHTEYS.

Maksupäätte lataa parametrit. Näytölle tulee palkki, joka muuttuu mustaksi latauksen edetessä. Maksupäätte tulostaa kuitille "PARAMETRIEN LATAUS ONNISTUNUT".



**HUOM! Parametrien latauksen jälkeen täytyy maksupäätteelle päivittää korttitaulut ja kieltoluettelo. Paina LILA1, Enter ja LÄHETÄ TAPAHTUMAT.**

## 4. PÄIVITTÄINEN KÄYTTÖ

### 4.1 Tapahtumien teko

#### 4.1.1 Maksutapahtuman teko sirulla

ANNA SUMMA: Näppäile eurosumma sentteineen ja paina Enter.

SYÖTÄ/LUE TAI ESITÄ KORTTI: Syötä kortti sirukortin lukijaan maksupäätteen edestä, siru ylöspäin.

DEBIT / CREDIT: Asiakas valitsee maksutavan.

SYÖTÄ PIN JA ENTER: Asiakas syöttää PIN-koodin ja painaa Enter.

Maksupäätte tulostaa myyjän kuitin, ja kysyy tulostetaanko asiakkaan kuittia. Paina Enter, jos haluat asiakkaan kuitin tulostettua. Muuten paina Peruutus.

Mikäli tapahtuma on hyväksytty PIN-koodilla, allekirjoitusta ei tarvita. Maksupäätte muistuttaa henkilöllisyyden tarkistuksesta, jos korttituotteen toimintasäännöt vaativat sitä. Paina Enter, tarkista asiakkaan henkilöllisyys ja merkitse tositteeseen asiakkaan henkilötunnuksen loppuosa sekä mistä henkilöllisyys on tunnistettu.

OTA KORTTI: Ota kortti lukijasta.



**HUOM! PIN-koodin voi ohittaa painamalla Enter kun maksupäätte pyytää PIN-koodia. Tällöin vastuu tapahtumasta on myyjällä. Kortti on pidettävä lukijassa koko maksutapahtuman ajan, muuten tapahtuma**

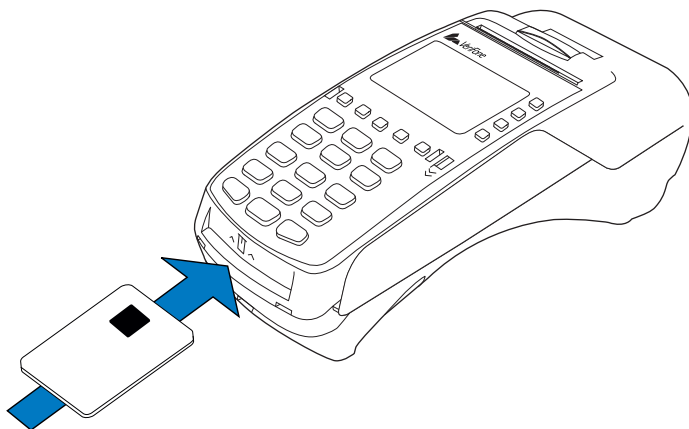

## 2. PÄIVITTÄINEN KÄYTTÖ

### 4.1.2 Maksutapahtuman teko juovalla

ANNA SUMMA: Näppäile eurosumma sentteineen ja paina Enter.

SYÖTÄ/LUE TAI ESITÄ KORTTI: Vedä kortti lukijasta.

DEBIT / CREDIT: Valitse maksutapa.

Maksupäätte tulostaa myyjän kuitin, ja kysyy tulostetaanko asiakkaan kuittia. Paina Enter, jos haluat asiakkaan kuitin tulostettua. Muuten paina Peruutus.

Maksupäätte muistuttaa henkilöllisyyden tarkistuksesta, jos korttituotteen toimintasäännöt vaativat sitä. Paina Enter, tarkista asiakkaan henkilöllisyys ja merkitse tositteseen asiakkaan henkilötunnuksen loppuosa sekä mistä henkilöllisyys on tunnistettu.

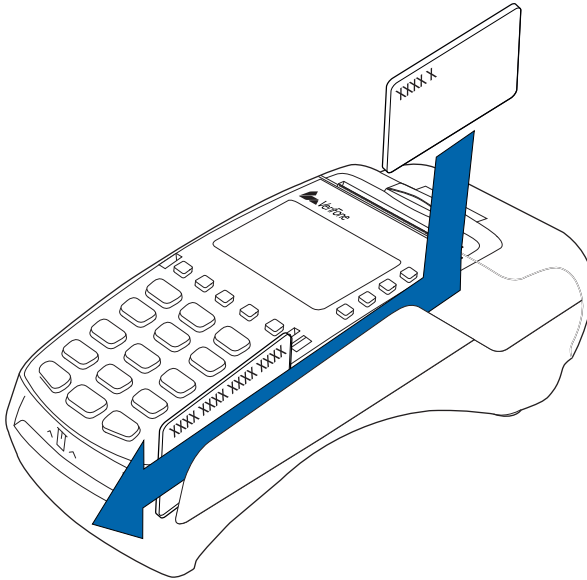

## 4. PÄIVITTÄINEN KÄYTTÖ

### 4.1.3 Maksutapahtuman teko lähiluettavalla kortilla

ANNA SUMMA: Näppäile eurosumma sentteineen ja paina Enter.

SYÖTÄ/LUE TAI ESITÄ KORTTI: Asiakas esittää kortin maksupäätteen näytön kohdalle.

CREDIT / DEBIT: Asiakas valitsee maksutavan.

Maksupäätte tulostaa myyjän kuitin, ja kysyy tulostetaanko asiakkaan kuittia. Paina Enter, jos haluat asiakkaan kuitin tulostettua. Muuten paina Peruutus.



**HUOM! Lähiluettavissa korteissa on kortinantajan määrittelemä yläraja lähiluettavalle toiminnolle. Kun raja ylittyy, pyytää maksupäätte automaattisesti syöttämään kortin sirulukijaan. Tällöin maksutapahtuma tehdään sirulla.**

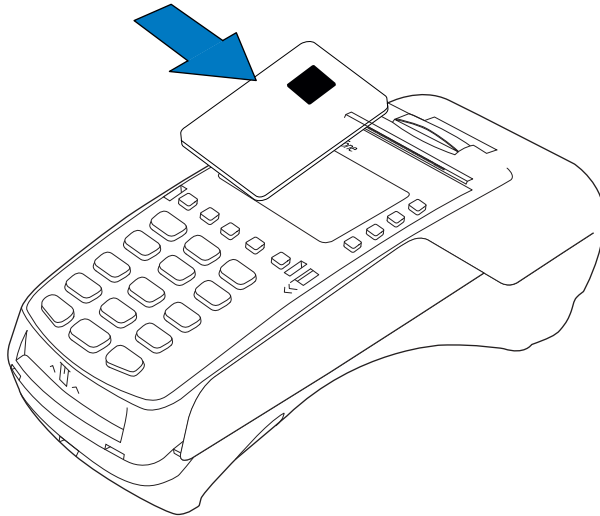

*Lähiluettava kortti tuodaan maksupäätteen näytön yläpuolelle. Maksupäätteen näytön yläreunassa on neljä valoindikaatiota, jotka syttyvät kaikki kun korttia luetaan. Kortin voi tämän jälkeen poistaa näytön päältä.*

Lähiluettavalla kortilla tehdyn maksutapahtuman peruutus

Peruutusta ei ole mahdollista tehdä maksutapahtumalle jota ei ole varmennettu. Maksupäätte ilmoittaa tällöin EI SALLITTU. Jos haluat perua varmentamattoman tapahtuman tulee sinun tehdä hyvitys tapahtumalle.

## 4. PÄIVITTÄINEN KÄYTTÖ

### 4.1.4 Peruutus



**HUOM! Peruutuksen voi tehdä ainoastaan tapahtumalle, joka on päätteen muistissa.**

Paina MENU F1 ja valitse PERUUTUS

ANNA TOSITE: Maksupäättee ehdottaa edellistä tositenumeroa, hyväksy Enterillä tai näppäile haluttu tositenumero ja paina Enter.

SYÖTÄ KORTTI / LUE JUOVA: Syötä kortti lukijaan tai lue juova.

Maksupäättee ilmoittaa PERUUTUS HYVÄKSYTTY, tulostaa myyjän kuitin ja kysyy tulostetaanko asiakkaan kuittia. Paina Enter, jos haluat asiakkaan kuitin tulostettua. Muuten paina Peruutus.

TAPAHTUMA PUUTTUU: Tositenumero on näppäilty väärin tai tapahtuma on jo lähetetty pankkiin.

### 4.1.5 Ulkoinen peruutus



**HUOM! Ulkoista peruutusta ei voi tehdä ilman korttia, jolla tapahtuma on tehty.**

Ulkoisella peruutuksella voidaan oikaista tapahtuma yrityksen miltä tahansa maksupäätteeltä.

Paina Menu F1 ja valitse ULKOINEN OIKAISU.

ANNA TOSITE: Näppäile oikaistavan tapahtuman tositenumero. Tämä löytyy kuitin kohdasta TOSITE.

SARJANUMERO: Näppäile maksupäätteen sarjanumero, jolla kyseinen tapahtuma on tehty. Sarjanumero löytyy viivakoodin vierestä päätteen takaosasta, kohdasta S/N tai alkuperäisestä tositteesta.

KUITIN AIKA HHMM?: Näppäile oikaistavan tapahtuman tapahtuma-aika (tunnit:minuutit). Tämä löytyy kuitin kohdasta AIKA.

SYÖTÄ KORTTI: Syötä kortti, jolla oikaistava tapahtuma on tehty. Maksupäättee ottaa yhteyden ja tekee oikaisun kyseiselle tapahtumalle, minkä jälkeen näyttö ilmoittaa PERUUTUS HYVÄKSYTTY.

Maksupäättee tulostaa myyjän kuitin, ja kysyy tulostetaanko asiakkaan kuittia. Paina Enter, jos haluat asiakkaan kuitin tulostettua. Muuten paina Peruutus.

## 4. PÄIVITTÄINEN KÄYTTÖ

### 4.1.6 Korttinumeron näppäily

ANNA SUMMA: Näppäile eurosumma sentteineen ja paina Enter.

SYÖTÄ/LUE TAI ESITÄ KORTTI: Paina F1.

KORTIN NUMERO: Näppäile kortin numero ja paina Enter.

VOIMASSAOLO KVVV: Näppäile kortin voimassaoloaika ja paina Enter.

DEBIT / CREDIT: Valitse maksutapa.

SOITTO KYLLÄ / EI: Mikäli haluat varmennuksen kyseiseen tapahtuman, valitse KYLLÄ.



**HUOM! Näppäily tapahtuma tulee aina varmentaa.**

Jos varmennus ohitetaan, maskupäätte pyytää varmennusnumeroa. Soita varmennuskeskukseen, näppäile tähän saamasi varmennusnumero ja paina Enter. Voit myös ohittaa tämän kohdan näppäilemällä 9999. Tällöin vastuu on yritykselläsi.

Maksupäätte tulostaa myyjän kuitin, ja kysyy tulostetaanko asiakkaan kuittia. Paina Enter, jos haluat asiakkaan kuitin tulostettua. Muuten paina Peruutus.

Maksupäätte muistuttaa henkilöllisyyden tarkistuksesta, jos korttituotteen toimintasäännöt vaativat sitä. Paina Enter, tarkista asiakkaan henkilöllisyys ja merkitse tositteeseen asiakkaan henkilötunnuksen loppuosa sekä mistä henkilöllisyys on tunnistettu.

**EI SALLITTU: Kyseisen kortin näppäily ei ole sallittu.**

### 4.1.7 Kuitin kopio

Paina MENU F1 ja valitse KUITIN KOPIO.

TOSITE: Päätte ehdottaa edellistä tositenumeroa, hyväksy Enterillä tai näppäile haluttu tositenumero ja paina Enter.

Päätte tulostaa kopion kuitista.

## 4. PÄIVITTÄINEN KÄYTTÖ

### 4.1.8 Hyvitys

Hyvitys-toiminto voidaan tehdä milloin tahansa. Mikäli haluat korjata tapahtuman kyseisen päivän aikana, käytä Peruutus -toimintoa (4.1.4).

Paina MENU F1 ja valitse HYVITYS.

SUMMA: Näppäile Eurosumma sentteineen ja paina Enter.

SYÖTÄ KORTTI TAI LUE JUOVA: Syötä kortti lukijaan tai lue juova.

DEBIT / CREDIT: Valitse maksutapa.

Maksupäätte tulostaa myyjän kuitin, ja kysyy tulostetaanko asiakkaan kuittia. Paina Enter, jos haluat asiakkaan kuitin tulostettua. Muuten paina Peruutus.

Mikäli tapahtuma on hyväksytty PIN-koodilla, allekirjoitusta ei tarvita.

Maksupäätte muistuttaa henkilöllisyyden tarkistuksesta, jos korttituotteen toimintasäännöt vaativat sitä. Paina Enter, tarkista asiakkaan henkilöllisyys ja merkitse tositteeseen asiakkaan henkilötunnuksen loppuosa sekä mistä henkilöllisyys on tarkistettu.

Hyvitys ilman korttia: Paina F1, siinä vaiheessa kun maksupäätte pyytää korttia. Tällöin maksupäätte pyytää kortinnumeroa sekä voimassaoloaikaa. Kaikilla korteilla näppäily ei kuitenkaan ole sallittu, tällöin päätte ilmoittaa EI SALLITTU ja palaa perusnäyttöön.

### Hyvitysraportti

Hyvitysraportti erittelee tehdyt hyvitykset korttikohtaisesti. Hyvitysraportti kytetään päälle painamalla LILA1, Enter ja Hyvitysraportti. Valitse Hyvitysraportti ja Kyllä.

Hyvitysraportti tulostetaan painamalla LILA1, Enter ja Hyvitysraportti. Valitse Hyvitysraportti ja Tulosta hyvitysraportti.



## 4. PÄIVITTÄINEN KÄYTTÖ

### 4.1.9 Kaupasta käteistä

Kaupasta käteistä-tapahtumalla tarkoitetaan oston yhteydessä tapahtuvaa rahan nostoa.

Paina MENU F1 ja valitse Cashback.

Oston summa: Näppäile tähän oston summa. Paina Enter.

Cashback summa: Näppäile tähän cashback-summa. Paina Enter.

Syötä kortti. Asiakas syöttää sirukortin lukijaan.

Syötä PIN: Asiakas näppäilee PIN-koodin ja painaa Enter.

Maksupäätte tekee varmennuksen ja tulostaa kuitit. Tarkista asiakkaan henkilötiedot. Molempiin kuitteihin on otettava asiakkaan sekä myyjän allekirjoitukset.

Cashback-tapahtumat on eritelty maksupäätteen lähetyseräraportissa omalla rivillään, siten että Cashback-osuus on eriteltynä erilliselle riville. Oston summa näkyy Debit tai Credit -ostojen yhteydessä riippuen maksutavasta.



**HUOM! Kaupasta käteistä-tapahtuma on sallittu ainoastaan oston yhteydessä, se on aina tehtävä sirukortilla ja hyväksyttävä PIN-koodilla. Tapahtuma on aina varmennettava.**

## 4. PÄIVITTÄINEN KÄYTTÖ

### 4.2 Online-tapahtumat

#### 4.2.1 Yleistä online-tapahtumista

Online-tapahtumat on toiminto, joka lähettää jokaisen maksutapahtuman jälkeen tapahtuman eteenpäin TCS-palveluun. Tämä estää mahdollisen maksutapahtumien tuhoutumisen tai katoamisen maksupäätteeltä.

#### 4.2.2 Online-jono

Online-jonoon voi kerääntyä maksutapahtumia esimerkiksi tietoliikenneyhteyden ollessa poikki. Tällöin maksutapahtumat ovat maksupäätteen muistissa.

Online-jonon asetuksia on mahdollista muuttaa halutulla tavalla. Mikäli haluat seuraavia rajoja muutettavan ole yhteydessä asiakaspalveluun.

**MAKSIMI SUMMA** = jonossa olevien maksutapahtumien yhteenlaskettu maksimisumma, jonka jälkeen maksupäätte ei ota vastaan emaksutapahtumia ennenkuin ne on lähetetty eteenpäin maksupäätteen muistista.

0 - 8000 € (oletus 2000 €)

**TAPAHTUMIEN MÄÄRÄ** = jonossa olevien maksutapahtumien yhteenlaskettu kappalemäärä, jonka jälkeen maksupäätte ei ota vastaan emaksutapahtumia ennenkuin ne on lähetetty eteenpäin maksupäätteen muistista.

0 - 40 kpl (oletus 20 kpl)

Kun toinen näistä rajoista täytyy, ei maksutapahtumia voi enää tehdä ennenkuin maksupäätteen muistissa olevat maksutapahtumat saadaan lähetettyä eteenpäin.

## 4. PÄIVITTÄINEN KÄYTTÖ

### 4.2.3 Verifone raportointi

Verifone raportointi on tapahtumien koontipalvelu, joka mahdollistaa yrityksen maksupäätteiden rahavirtojen tarkkailun keskitetysti. Keskitetty hallinta tapahtuu palvelun tarjoaman asiakaskohtaisen Internet-sivuston kautta. Raportointipalvelu kerää maksupäätetapahtumia maksupäätteiltä asiakkaan määrittämiin ryhmiin ja lähettää ne kerran päivässä eteenpäin vastaanottajille. Tilitykset näkyvät yrityksen tiliotteella ryhmäkohtaisesti. Tilityksille voidaan asettaa ryhmäkohtainen viite, joka helpottaa tilitysten kohdistamista taloushallinnon ohjelmistoissa.

Palvelun käyttöön tarkoitetut asiakaskohtainen Internet -sivut ovat salattu vastaavalla menetelmällä kuin suomalaiset verkkopankit. Asiakkaan Internet-selaimen ja palvelun välinen liikenne on salattu (https) ja käyttäjän tunnistus hoidetaan kolminkertaisella tunnistuksella (käyttäjätunnus, salasana ja vaihtuvasalasana).

Lisätietoa Verifone raportointipalvelusta saat myynnistä:

**Puh. (09) 477 433 40**

**Sähköposti: [myynti@point.fi](mailto:myynti@point.fi)**

## 4. PÄIVITTÄINEN KÄYTTÖ

### 4.4 Raportit ja pankkiyhteys

#### 4.4.1 Lähetyseräraportti

Paina LILA1 ja Enter.

Valitse LÄHETYSERÄRAPORTTI.

Maksupäätteen tulostaa korttityyppikohtaisesti eritellyn raportin päivän maksutapahtumista. Maksupäätteen nollaa tämän raportin onnistuneen tapahtumien lähetyksen jälkeen automaattisesti.

#### 4.4.2 Kuukausiraportti

Kuukausiraporttia voidaan käyttää myös esim. vuororaporttina. Päätteen kerää raporttiin tapahtumia, kunnes se nollataan.



**HUOM! Raportti tulee aina myös nollata. Jos raportin vain tulostaa se ei nollaannu.**

#### **Kuukausiraportin tulostus:**

Paina LILA1 ja Enter.

Valitse KUUKAUSIRAPORTTI.

Valitse uudestaan KUUKAUSIRAPORTTI.

Maksupäätteen tulostaa korttikohtaisesti eritellyn raportin.

#### **Kuukausiraportin nollaus:**

Paina LILA1 ja Enter.

Valitse KUUKAUSIRAPORTTI.

Valitse NOLLAA RAPORTTI.

Maksupäätteen nollaa raportin.

## 4. PÄIVITTÄINEN KÄYTTÖ

### 4.4.3 Tapahtumien lähetykset

Maksupäätteen tekeminen tapahtumien lähetyksen, mikäli sen asetuksiin on määritetty jokin lähetyksaika. Lähetykset voidaan tehdä myös manuaalisesti, esim. siinä tapauksessa, jos automaattinen yhteys ei ole onnistunut.

**HUOM! Automaattinen tapahtumien lähetykset eivät toimi, jos maksupäätteen on sammunut. Maksupäätteen tulisi olla kiinni virtajohdossa yöllä jotta lähetykset onnistuvat.**

Paina LILA1 ja Enter.

Valitse LÄHETÄ TAPAHTUMAT.

Maksupäätteen tulostaa lähetyseräraportin ja ottaa yhteyden TCS-palveluun. Maksupäätteen lähettää tapahtumat, hakee mahdollisen ongelmaraportin, AID- ja BIN -taulukon, EMV -avaimet sekä kieltoluettelon.

Jos lähetykset onnistuvat, raporttiin tulostuu teksti: LÄHETYS OK TAPAHTUMAT HYVÄKSYTTY NOLLATTU. Tätä tekstiä ei kuitenkaan tulostu, jos maksupäätteellä ei ole tehty tapahtumia.



#### HUOM!

**Rahaliikenteen seuraaminen on aina kauppiaan vastuulla. Tarkista säännöllisesti että kaikki tilitykset täsmäävät pankin tiliotteeseen sekä maksupäätteen lähetyseräraportin tai raportointipalvelun perusteella.**

**Mikäli huomaat puutteita tilityksissä on niistä ilmoitettava välittömästi käyttämällesi Acquiring-palveluntarjoajalle.**

**Voit olla tarvittaessa yhteydessä myös asiakaspalveluumme.**

## 4. PÄIVITTÄINEN KÄYTTÖ

### 4.4.4 Kielto luettelo

Maksupäätte päivittää kieltoluettelon automaattisesti tapahtumien lähetyksen yhteydessä. Kielto luettelon voi päivittää myös manuaalisesti siinä tapauksessa, jos se puuttuu maksupäätteeltä.

Siirry Raportit valikkoon.

Valitse PARAMETRIEN LATAUS

Valitse EMV-PARAMETRIT, KIELTOLUETTELO ja KOKO tai PÄIVITYS.

KOKO = päätte hakee koko kieltoluettelokannan

PÄIVITYS = päätte päivittää kieltoluettelokannan

Maksupäätte ottaa yhteyden ja päivittää kieltoluettelon, kuitille tulostuu kieltoluettelon kappalemäärä.

### 4.4.5 Raportin selitykset

Lähetyseräraporttiin listataan maksutapahtumat korttityypeittäin. Tämän listauksen jälkeen on yhteenlaskettu yhteenveto kaikista maksutapahtumista:

LÄHETETTY TCS:ÄÄN : Summa ja kappalemäärä tapahtumista, jotka on lähetetty online-tapahtumana

EI LÄHETETTY: Summa ja kappalemäärä tapahtumista, joita ei ole lähetetty online-tapahtumina vaan vasta lähetyksen yhteydessä.

YHTEENSÄ: Kaikkien tapahtumien yhteissumma ja kappalemäärä.

TAPAHTUMAT LÄHETETTY JA NOLLATTU: teksti kertoo, että lähetys on onnistunut

MAKSUPÄÄTEPALAUTE: Palauteraportti edellisestä lähetyksestä

ONGELMARAPORTTI: Mahdolliset ongelmat erien lähetyksessä TCS-palvelusta vastaanottajille

AID TAULU, BIN TAULU ja EMV AVAIMET: Päivityvät jos niihin on tullut muutoksia.

KIELTOLUETTELO: Kielto luettelossa olevien korttien kappalemäärä.

## 4. PÄIVITTÄINEN KÄYTTÖ

### 4.4.6 Ongelmaraportti

Maksupäätte toimii siten, että se lähettää tapahtumat ensin TCS-palveluun. Palvelusta erät lähetään eteenpäin tapahtumien vastaanottajille. Jos erien lähetyksessä on ongelmia, saat tiedon niistä ongelmaraportissa. Jos käytössäsi on Raportointipalvelu, ongelmaraporttia ei tulostu. Tällöin ongelmatilassa olevat erät näkyvät palvelussa. Paperin säästämiseksi ongelmaraporttiin tulostuu aina maksimissaan 20 ongelmaerää.

Tähän on listattu ongelmaraporttiin tulostuvat ongelmatyypit sekä toimenpiteet, joiden mukaan ongelmat korjataan. Ongelmaraportti tulostuu maksupäätteelle kunnes ongelmat on kuitattu tai erät käsitelty uudelleen. Kun erä on kuitattu, sitä ei voida enää lähettää uudelleen. Erän kuittaaminen on aina asiakkaan vastuulla. Erää ei voi lähettää uudelleen itse.

**VANHOJA TAPAHTUMIA** = Maksupäätteeltä on lähetetty palveluun yli 20 päivää vanhoja tapahtumia.

Toimenpiteet = Erä voidaan lähettää eteenpäin, ota yhteys asiakaspalveluun. Jos tapahtumat on jo käsitelty uudelleen muuta kautta, voidaan erä kuitata maksupäätteeltä.

**PANKKILÄHETYS EPÄONNISTUNUT** = Erän lähetyksen vastaanottajalle on epäonnistunut.

Toimenpiteet = Ota yhteyttä tapahtumien vastaanottajaan ja tarkista miksi lähetyksen on epäonnistunut. Jos erä pitää lähettää uudelleen, ota yhteyttä asiakaspalveluun. Jos erä on käsitelty pankissa, sen voi kuitata maksupäätteeltä.

**EI LÄHETETTÄ, DUPLIKAATTITAPAHTUMIA** = Erää ei ole lähetetty, se sisältää duplikaattiaineistoa.

Toimenpiteet = Ota yhteyttä omaan tapahtumien vastaanottajaan ja tarkista erän sisältämät duplikaatit. Jos erä pitää lähettää uudelleen, ota yhteyttä asiakaspalveluun. Jos erä on käsitelty muuta kautta, sen voi kuitata maksupäätteeltä.

**LÄHETETTY PANKKIIN, PALAUTE VIIVÄSTYNYT** = Erä on lähetetty vastaanottajalle, mutta sille ei ole saatu palautetta vastaanottajalta.

Toimenpiteet = Ota yhteyttä tapahtumien vastaanottajaan ja varmista että lähetyksen onnistunut. Kuittaa erät maksupäätteeltä.

**TAPAHTUMAT HYLÄTTY** = Erä on hylätty palautteessa.

Toimenpiteet: Ota yhteyttä tapahtumien vastaanottajaan ja tarkista miksi erä on hylätty. Jos erä pitää lähettää uudelleen, ota yhteyttä asiakaspalveluun. Jos erä on käsitelty muuta kautta, sen voi kuitata maksupäätteeltä.

## 4. PÄIVITTÄINEN KÄYTTÖ

OSA TAPAHTUMISTA HYLÄTTY = Osa erän sisältämistä tapahtumista on hylätty palautteessa.

Toimenpiteet = Ota yhteyttä tapahtumien vastaanottajaan ja tarkista miksi erä on osittain hylätty. Kun vastaanottaja on käsitellyt erän, sen voi kuitata maksupäätteeltä.

### 4.4.7 Ongelman kuittaus

Paina Raportit-painiketta näytöltä ja Enter.

Valitse ONGELMARAPORTTI.

Valitse KUITTAA ONGELMA.

ONGELMA NRO: Näppäile tähän ongelmaraportista ongelman edessä oleva nelinumeroinen luku ja paina Enter.

Maksupäätte ottaa yhteyden palveluun, kuittaa ongelman palvelusta ja ilmoittaa näytöllä ONGELMA KUITATTU.

Jos kuittaus ei onnistu, näytölle tulee ilmoitus ONGELMAA EI VOITU KUITATA.



**HUOM! Kauppiaan omalla vastuulla on rahaliikenteen seuraaminen ja mahdollisten ongelmien selvitys.**

**Kuitattuja eriä ei voida enää välittää eteenpäin, ne poistuvat automaattisesti Verifonen palvelusta. Eriä, joista tilityksiä ei ole saatu ei tule kuitata maksupäätteeltä. Ne voidaan lähettää uudelleen eteenpäin Verifonen toimesta. Ota tällöin yhteyttä asiakaspalveluumme.**



## 4. PÄIVITTÄINEN KÄYTTÖ

### 4.5 Varmennuksen ilmoitukset

Kun tapahtuma hylätään varmennuskeskuksessa, tulostuu kuittiin vastauskoodi, josta ilmenee, miksi tapahtuma on hylätty. Tapahtuma hylätään pankin tai luottokorttiyhtiön antaman ilmoituksen perusteella.

000-099	Ilmoittavat hyväksymisen
000	Hyväksytyt
001	Tarkista henkilöllisyys
002	Hyväksytyt osasummalle
003	Hyväksytyt (VIP)
005	Hyväksytyt, tilin tyyppin määritellyt kortinantaja
006	Hyväksytyt osalle summaa, tilin tyyppin määritellyt kortinantaja
007	Hyväksytyt, sirun päivitys
100-199	Ei myyntilupaa, kortin poisottoa ei vaadita
100	Ei hyväksytyt
101	Kortti ei ole enää voimassa
102	Epäilty korttiväärennös
103	Kassahenkilö, soita vastaanottajalle
104	Rajoitettu kortti
105	Kassahenkilö, soita vastaanottajan turvaosastolle
106	Sallitut PIN-yritykset ylitetty
107	Kassahenkilö soita kortinantajalle
108	Kassahenkilö, katso kortinantajan erityisehdot, varmenna manuaalisesti
109	Maksunsaajatunniste väärä
110	Väärä summa
111	Väärä korttinumero
112	PIN-tiedot vaadittu
113	Provisio ei hyväksyttävissä
114	Tilityyppiä ei ole
115	Vaadittu toiminta ei ole tuettu
116	Ei riittävästi varoja
117	Väärä PIN
118	Tuntematon kortti
119	Tapahtuma ei ole sallittu kortinhaltijalle
120	Tapahtuma ei ole sallittu maksupäätteelle
121	Yliittää noston määrän limiitin
122	Turvallisuusrikkomus
123	Yliittää noston aikalmiitin (liian usein)
124	Lakirikkomus
125	Kortti ei ole vielä voimassa
126	Virheellinen PIN block
127	PINin pituuden virhe
128	PINin avaimen synkronointivirhe
129	Epäilty väärinkäytös

## 4. PÄIVITTÄINEN KÄYTTÖ

200-299	Hylätty, kortin poisotto vaaditaan
200	Ei ole hyväksytty
201	Kortti ei ole enää voimassa
202	Epäilty korttiväärennös
203	Kassahenkilö, ota yhteyttä vastaanottajaan
204	Rajoitettu kortti
205	Kassahenkilö, soita vastaanottajan turvaosastolle
206	Sallittujen PIN-yritysten määrä ylitetty
207	Erytistilanne
208	Hävinyt kortti
209	Varastettu kortti
210	Epäilty väärinkäytös
300	Onnistunut
306	Epäonnistunut
307	Epäonnistunut, muotovirhe
400	Tapahtuma hylätty. Hyväksytty varmennuksen peruutus. Yritä uudelleen.
900-999	Varmentaminen ei onnistu, järjestelmävirhe
902	Virheellinen tapahtuma
903	Tee tapahtuma uudelleen
904	Muotovirhe, yritä uudelleen
905	Ei voi reitittää tapahtumaa vastaanottajalle
906	Kortinantajan järjestelmissä hetkellinen käyttökatko
907	Ei yhteyttä kortinantajaan
908	Sanomaa ei voi reitittää
909	Järjestelmävirhe
910	Ei yhteyttä kortinantajaan
911	Ei yhteyttä kortinantajaan
912	Kortinantaja ei tavoitettavissa
913	Tuplatapahtumalähetys
914	Alkuperäistä tapahtumaa ei pystytä jäljittämään
915	Tarkistusvirhe, kortinantajan järjestelmät hetkellisesti poissa käytöstä
916	MAC-virhe
917	MAC-syntonointivirhe
918	Tiedonsiirtoavaimet eivät käytettävissä
919	Salauksen avausavaimien synkronointivirhe
920	Turvaohjelman virhe, yritä uudelleen
921	Turvaohjelman virhe, ei tapahtumaa
922	Tuntematon sanomanumero
923	Tapahtumaa käsitellään
930	Maksupäättevirhe, pvm-virhe
1Z3	Yhteys varmennuskeskukseen ei onnistu, yritä uudelleen
0Y1	Offline hyväksytty, ilman varmennusta
0Y3	Offline hyväksytty, varmennus ei ole onnistunut
1Z1	Offline hylätty

## 5. ERIKOISVERSIOT

### 5.1 Käteiskuitti

Käteiskuittia käytetään silloin kun asiakas maksaa käteisellä ja halutaan kirjoittaa kuitti maksupäätteellä. Käteisostot näkyvät myös lähetyseräraportissa.

Käteiskuitti aktivoidaan Asetukset-valikosta (2.1).

#### **Käteiskuitin teko**

Paina MENU F1.

Valitse KÄTEISKUITTI

Valitse MAKSU

SUMMA: Näppäile eurosumma sentteineen ja paina Enter.

ALV %: Näppäile ALV ja paina Enter.

Maksupääte tulostaa myyjän kuitin, ja kysyy tulostetaanko asiakkaan kuittia. Paina Enter, jos haluat asiakkaan kuitin tulostettua. Muuten paina Peruutus.

#### **Käteiskuitin oikaisu**

Paina MENU F1.

Valitse KÄTEISKUITTI

Valitse OIKAISU

SUMMA: Näppäile eurosumma sentteineen ja paina Enter.

Maksupääte tulostaa myyjän kuitin, ja kysyy tulostetaanko asiakkaan kuittia. Paina Enter, jos haluat asiakkaan kuitin tulostettua. Muuten paina Peruutus.

### 5.2 Extra

Extraa käytetään esim. ravintoloissa kun halutaan että asiakas voi jättää tippiä tarjoilijalle.

Extra aktivoidaan Asetukset -valikosta (2.1).

Maksupääte pyytää syöttämään Tipin maksutapahtuman aikana.

## 5. ERIKOISVERSIOIT

### 5.3 ALV

ALV aktivoidaan Asetukset -valikosta (2.1).

Vaihtoehdot:

KYLLÄ = Maksupäätte kysyy ALV -prosenttia aina maksutapahtumaa tehtäessä.

Valitse tämä mikäli käytät eri ALV -prosentteja.

EI = ALV on pois käytöstä

KIINTEÄ ALV = Voit määrittellä käyttämäsi ALV -prosentin, valitse tämä mikäli käytät aina samaa ALV -prosenttia. Tällöin maksupäätte ei kysy erikseen ALV -prosenttia tapahtumaa tehtäessä.

Kun ALV on käytössä maksupäätte erittelee ALV:n osuuden kuittiin.

### 5.4 Pakkovarmennus

Pakkovarmennus aktivoidaan Asetukset-valikosta (2.1).

Kun pakkovarmennus on käytössä, päätte varmentaa kaikki tapahtumat automaattisesti summasta ja kortista riippumatta.

### 5.5 Lasku

Lasku toimii samalla tavalla kuin käteiskuitti, erona tähän on se että kuittiin tulostuu teksti: Lasku.

#### Laskun teko

Paina Menu-painiketta.

Valitse LASKU.

SUMMA: Näppäile eurosumma sentteineen ja paina Enter.

Maksupäätte tulostaa myyjän kuitin, ja kysyy tulostetaanko asiakkaan kuittia. Paina Enter, jos haluat asiakkaan kuitin tulostettua. Muuten paina Peruutus.

#### Laskun oikaisu

Paina Menu-näppäintä.

Valitse LASKU.

Valitse LASKU OIKAISU.

SUMMA: Näppäile eurosumma sentteineen ja paina Enter.

Maksupäätte tulostaa myyjän kuitin, ja kysyy tulostetaanko asiakkaan kuittia. Paina Enter, jos haluat asiakkaan kuitin tulostettua. Muuten paina Peruutus.

## 5. ERIKOISVERSIOT

### 5.6 Ennakkovarmennus

Ennakkovarmennus tekee kortille katevarauksen ja sen voi veloittaa tai purkaa jälkikäteen.

#### 1. Uusi katevaraus

Menu -> Ennakkovarmennus -> Uusi katevaraus

**Jos käytössä on viite, pääte kysyy viitettä tapahtuman alussa. Viitteen voi tarvittaessa ohittaa painamalla Enter.**

Syötä kortti tai lue juova.

Summa: Näppäile summa ja paina Enter.

Syötä PIN ja enter: Asiakas syöttää PIN-koodin ja painaa Enter.

Maksupääte tekee katevarauksen asiakkaan kortille ja tulostaa myyjän tositteen.

Tulosta asiakkaan kuitti: Paina Enter, jos haluat tulostaa asiakkaan tositteen.

Muuten Peruutus.

**HUOM! Katevarausta ei ole mahdollista tehdä käyttämällä lähiluk ominaisuutta.**

#### 2. Katevarauksen päätös

Katevaraus voidaan joko veloittaa tai peruuttaa. Tarvittaessa veloituksen summaa voidaan myös muuttaa.

Menu -> Ennakkovarmennus -> Katevarauksen päätös

##### a) Varauksen peruutus

Syötä kortti tai lue juova.

Korttinumeron voi myös näppäillä painamalla \*-näppäintä tai varaustunnuksen painamalla #-näppäintä. Varaustunnus löytyy ennakkovarmennuksen tositteesta.

**Jos käytössä on viite, pääte kysyy viitettä peruutusta tehtäessä. Viitteen voi näppäillä ja painaa Enter. Jos samaa viitettä on käytetty useammassa ennakkovarmennuksessa, valitse peruutettavan ennakkovarmennuksen varaustunnus. Viitteen näppäilyn voi ohittaa painamalla Enter.**

Jos samalla kortilla on tehty useampi ennakkovarmennus, valitse peruutettavan ennakkovarmennuksen varaustunnus.

## 5. ERIKOISVERSIO

Pääte purkaa katevarauksen ja tulostaa myyjän tositteen. Pääte tulostaa myyjän kuitin, ja kysyy tulostetaanko asiakkaan kuittia. Paina Enter, jos haluat asiakkaan kuitin tulostettua. Muuten paina Peruutus.

### b) Varauksen veloitus

Syötä kortti tai lue juova.

Korttinumeron voi myös näppäillä painamalla \*-näppäintä tai varaustunnuksen painamalla #-näppäintä. Varaustunnus löytyy ennakkovarmennuksen tositteesta.

**Jos käytössä on viite, pääte kysyy viitettä veloitusta tehtäessä. Viitteen voi näppäillä ja painaa Enter. Jos samaa viitettä on käytetty useammassa ennakkovarmennuksessa, valitse peruutettavan ennakkovarmennuksen varaustunnus. Viitteen näppäilyyn voi ohittaa painamalla Enter.**

Jos kortilla on tehty useampi ennakkovarmennus, valitse veloitettavan ennakkovarmennuksen varaustunnus.

Summa: Maksupääte näyttää ennakkovarmennuksen summan. Summan voi tarvittaessa muuttaa pyyhkimällä sen pois Korjaus-näppäimellä ja tämän jälkeen näppäilemällä oikean summan. Hyväksy painamalla Enter.

SUMMA EI MUUTETTU: Maksupääte tulostaa myyjän tositteen. Maksupääte kysyy, tulostetaanko asiakkaan kuitti. Paina Enter tai Peruutus.

SUMMA ON SUUREMPI KUIN KATEVARAUS: Maksupääte kysyy maksetaanko erotus samalla kortilla. Jos koko summa maksetaan samalla kortilla, paina Enter. Jos erotus halutaan maksaa toisella kortilla, paina Peruutus-näppäintä. Maksupääte pyytää syöttämään toisen kortin, jonka jälkeen asiakas näppäilee PIN-koodin ja painaa Enter. Maksupääte tulostaa ensin erotuksen tositteen ja sen jälkeen alkuperäisen ennakkovarauksen summan tositteen kun kortti on poistettu lukijasta. Maksupääte kysyy, tulostetaanko asiakkaan kuitti. Paina Enter tai Peruutus. Jos katevaraus on etsitty näppäilemällä viite tai varaustunnus, koko summa veloitetaan samalta kortilta.

SUMMA ON PIENEMPI KUIN KATEVARAUS: Maksupääte tulostaa ensin tositteen peruutetusta osasta ja sen jälkeen tositteen veloituksesta. Maksupääte kysyy, tulostetaanko asiakkaan kuitti. Paina Enter tai Peruutus.

**HUOM! Maksupääte ilmoittaa Tapahtuma puuttuu, jos katevarausta ei ole kortilla.**

## 5. ERIKOISVERSIO

### 3. Viitteen käyttö

Menu -> Ennakkovarmennus -> Viitteen käyttö

Jos haluat käyttää viitettä, valitse Kyllä.

Kun viite on käytössä, maksupäätteen pyytää syöttämään viitteen katevarausta tehtäessä.

Viite näkyy ennakkovarmennuksen tositteessa kohdassa VIITTEEN KÄYTTÖ.

Viitteeseen voi näppäillä kirjaimia, numeroita ja merkkejä.

Kirjainten syöttö tapahtuu painamalla numeronäppäintä, jossa kyseinen kirjain on, niin monta kertaa, että haluttu kirjain tai merkki tulee näytölle. Pienen kirjaimen saat painamalla näytöltä "A->a"-näppäintä.

1= Q Z .

2= A B C

3= D E F

4= G H I

5= J K L

6= M N O

7= P R S

8= T U V

9= W X Y

0= - välilyönti +

\*= \* , ' "

#= # ! : ; @ = & / \ % \$ \_

### 5.7 Monikassa

Monikassa aktivoidaan Asetukset -valikosta (2.1).

Maksupäätteen kysyy kassanumeroa maksutapahtumaa tehtäessä. Syötä tähän kassanumero väliltä 1 - 99. Kassanumerolla voidaan erotella esimerkiksi myyjiä tai tarjoilijoita. Kassanumero tulostuu kuitteihin.

## 6. LISÄVERSIOT

### 6.1 Monen käyttäjän versio

Monen käyttäjän versio on lisäversio, jossa samaa maksupäätettä käyttää useampi yritys ja rahat ohjautuvat eri tileille. Monen käyttäjän versio aktivoidaan Verifonella.

#### Käyttäjälistan tulostus

ASETUKSET -> TULOSTA PARAMETRIT -> MONENKÄYTTÄJÄT

Pääte tulostaa listan päätteen käyttäjistä. Tässä listassa näkyvät käyttäjänumerot, kuittitekstit sekä jäsenliikenumerot.

#### Maksutapahtuman teko

Tapahtumaa tehtäessä pääte kysyy käyttäjää -> näppäile tähän oma käyttäjänumerosi ja paina Enter.

#### Raportit

Raportit tulostuvat kuten perusversiossa, mutta lähetysraportti tulostuu jokaiselle käyttäjälle erikseen.

**HUOM! Monen käyttäjän versiossa ei ole kuukausiraporttia.**



## 6. LISÄVERSIO

### 6.2 Tuoteversio

Tuoteversio on lisäversio, jossa päätteelle määritellään tuotteita. Tuoteversiossa kuitteihin tulostuu erittely myydyistä tuotteista. Tällä voi korvata kassakonekuitin. Tuoteversio aktivoidaan Verifonella.

#### ALV-ryhmien perustaminen

ASETUKSET -> MUOKKAA ALV RYHMIÄ

Valitse tämä, niin saat näytölle valikon, jossa on seuraavat vaihtoehdot:

- a) LISÄÄ ALV RYHMÄ
- b) MUOKKAA ALV RYHMÄÄ
- c) POISTA ALV RYHMÄ

a) LISÄÄ ALV RYHMÄ

ALV RYHMÄ: Näppäile ryhmän numero, väliltä 0-99 ja paina Enter.

ALV: Näppäile ALV-prosentti kahden desimaalin tarkkuudella ja paina Enter.

Pääte näyttää ALV-ryhmän numeron ja ALV-prosentin. Hyväksy Enterillä tai keskeytä Peruutuksella.

LISÄÄ SEURAAVA : Jos haluat lisätä uuden ALV-ryhmän paina Enter, muuten Peruutus.

b) MUOKKAA ALV RYHMÄÄ

ALV RYHMÄ : Näppäile muokattavan ALV-ryhmän numero ja paina Enter.

ALV : Näppäile uusi ALV-prosentti ja paina Enter.

Pääte näyttää ALV-ryhmän numeron ja ALV-prosentin. Hyväksy Enterillä tai keskeytä Peruutuksella.

PÄIVITÄ SEURAAVA: Jos haluat muokata seuraavaa ALV-ryhmää paina Enter, muuten Peruutus.

c) POISTA ALV RYHMÄ

HUOM! Et voi poistaa ryhmää jos se on määritelty jonkin tuotteen ryhmäksi, tuote on poistettava ensin.

ALV RYHMÄ : Näppäile poistettavan ALV-ryhmän numero ja paina Enter.

OLETKO VARMA : Paina Enter.

POISTA SEURAAVA : Jos haluat poistaa toisen ALV-ryhmän paina Enter, muuten Peruutus.

## 6. LISÄVERSIOIT

### Tuotteiden ja ALV-luokkien listaus

Syötettyäsi ALV-luokat ja Tuotteet, voit tulostaa listauksen niistä.

ALV-tuloste: ASETUKSET -> TULOSTA PARAMETRIT -> TULOSTA ALV RYHMÄT.

Tuotetuloste: ASETUKSET -> TULOSTA PARAMETRIT -> TULOSTA TUOTTEET.

### Tuotetapahtuman teko

Paina \* (tähti-näppäin).

TUOTENUMERO : Näppäile myytävän tuotteen numero ja Enter.

Kpl : Näppäile tuotteiden kappalemäärä ja paina Enter.

0.00 EUR : Näppäile eurosumma ja paina Enter. Mikäli tuotteelle on määritelty kiinteä hinta, maksupäätte näyttää hinnan. Voit muuttaa sitä halutessasi ja painaa Enter. Maksupäätte näyttää tuotteiden lukumäärän ja yhteissumman, paina Enter.

Näytölle tulee seuraavat vaihtoehdot:

- a) KÄTEISKUITTI – Valitse tämä, jos asiakas maksaa käteisellä.
- b) JATKA – Valitse tämä, jos asiakas maksaa kortilla.
- c) LISÄÄ TUOTTEITA – Valitse tämä, jos myyt useamman tuotteen.

Päätte tulostaa kuitit.

### Tuotetapahtuman oikaisu

Paina MENU F1 ja valitse KÄTEISKUITTI.

Valitse OIKAISU.

LISÄÄ TUOTE : paina Enter ja näppäile oikaistavan tuotteen numero.

Kpl : Näppäile kappalemäärä ja paina Enter.

LOPPUSUMMA: Paina Enter.

Maksupäätte näyttää tuotteiden lukumäärän ja yhteissumman, paina Enter.

Näytölle tulee seuraavat vaihtoehdot:

- a) JATKA – Päätte tulostaa oikaisutositteen.
- b) LISÄÄ TUOTTEITA – Valitse tämä, jos oikaiset useamman tuotteen.

Maksupäätte tulostaa kuitit.

**HUOM! Jos tapahtuma on maksettu kortilla, on tehtävä myös normaali peruutus korttitapahtumalle. (Katso peruutus, sivu 21.)**

## 6. LISÄVERSIOT

### Tuoteraportit

Raportin tulostus:

RAPORTIT -> PÄIVÄRAPORTTI -> PÄIVÄRAPORTTI

Maksupäätö tulostaa raportin, jossa on listattu myytyt tuotteet, tuotteiden lukumäärät, myytyjen tuotteiden yhteissummat sekä myynnin veroluokittain.

Raportin nollaus:

Maksupäätö kerää raporttiin tapahtumia, kunnes se nollataan. Nollauksen voi tehdä milloin vain.

RAPORTIT -> PÄIVÄRAPORTTI -> NOLLAA RAPORTTI -> KYLLÄ

Maksupäätö tulostaa raportin tuotemyynnistä ja nolaa sen.

## 6. LISÄVERSIOIT

### 6.3 Erillinen sirukortinlukija

Verifone VX520 maksupäätteeseen voidaan liittää erillinen Verifone VX820 sirukortinlukija.

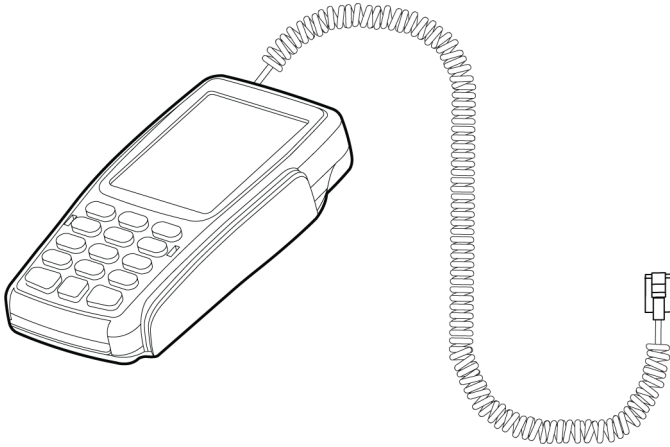

VX820 sirukortinlukijassa on:

- Sisäänrakennettu NFC-lukija
- Sirukortinlukija
- Mangneettikortinlukija
- Suuri ja selkeä LCD-väri näyttö
- Kosketusnäyttö

VX820 sirukortinlukija kiinnitetään VX520 maksupäätteen pohjaan RS232 porttiin.

Maksutapahtuman teko sirukortinlukijalla:

ANNA SUMMA: Näppäile summa VX520 maksupäätteelle

SYÖTÄ KORTTI: Asiakas syöttää kortin sirukortinlukijaan

DEBIT / CREDIT: Asiakas valitsee maksutavan

SYÖTÄ PIN JA ENTER: Asiakas syöttää PIN-koodin ja painaa Enter

OTA KORTTI: Asiakas voi ottaa kortin lukijasta

VX520 maksupäätte tulostaa kuitit.

## 7. VIRHETILANTEITA

### 7.1 Näytölle tulevia ilmoituksia

EI SIM KORTTIA = Pääteen sisällä ei ole SIM-korttia. Katso SIM-korttiohje kohdasta 1.6

VIRHE. EI AKKUA = Tarkista että pääteen akku on kunnolla kiinni. Pääte ei pysty ottamaan yhteyttä tai tulostamaan kuittia ilman akkua.

KIELTOLUETTELO PUUTTUU = Pääteeltä puuttuu kieltoluettelo. Katso kieltoluettelon latausohje kohdasta 4.4.4

KÄYTÄ JUOVAA = Pääte ei voi lukea kortin sirua. Käytä magneettijuovaa.

KÄYTÄ SIRUA = Kortissa on EMV-siru. Käytä sirua.

PIN LUKITTU = Kortin PIN-koodi on lukittu. Lukituksen saa auki ottamalla yhteyttä kortinantajaan tai käyttämällä korttia rahannostoautomaatissa oikealla PIN-koodilla.

SOVELLUS LUKITTU = Kortissa oleva sovellus on lukittu. Kortinhaltijan on otettava yhteys kortinantajaan.

JÄSENLIIKENUMERO PUUTTUU = Kortti ei ole mukana korttivalikoimassa, joten sillä ei voi maksaa. Tai pääteeltä puuttuvat AID ja BIN -taulut. Ota pääteellä pankkiyhteys, ohje kohdassa 4.4.3

EI MUKANA = Kortti ei ole mukana korttivalikoimassa, joten sillä ei voi maksaa.

EI SALLITTU = Korttityypillä ei ole sallittua tehdä kyseistä maksutapahtumaa. Esimerkiksi Visa Electronilla ei voi näppäillä tapahtumaa.

VÄÄRÄ KORTTI = Tarkista että lukijassa oleva kortti on kyseistä tapahtumaa varten vaadittu kortti.

TAPAHTUMA PUUTTUU = Tapahtumaa ei ole pääteen muistissa, tarkista tapahtuman tositenumero.

YLÄRAJA = Tapahtuman summa ylittää kyseiselle kortille asetetun ylärajan.

VÄÄRÄ PIN = Asiakas syöttänyt kortin PIN-koodin väärin.

DOWNLOAD NEEDED = Maksupääteeltä on hävinnyt ohjelma. Ota yhteys asiakaspalveluun.

## 7. VIRHETILANTEITA

TAMPERING DETECTED = Maksupäätte on saanut kolauksen tai virtapiikin, minkä takia se on mennyt turvalukitustilaan. Maksupäätte toimitettava huoltoon, jossa lukitus saadaan avattua.

Katso kohta 6.4

### 7.2 Kuitille tulevia ilmoituksia

YHTEYDENOTTOVIRHE = Maksupäätte ei saa yhteyttä. Katso ohje kohdasta 6.3.

TIEDONSIIRTOVIRHE = Maksupäätte ei saa yhteyttä. Katso ohje kohdasta 6.3.

TARKISTA LIITÄNNÄT JA YRITÄ UUDELLEEN = Maksupäätte ei saa yhteyttä. Katso ohje kohdasta 6.3.

PYYTÄMÄÄNNE AINEISTOA EI OLE = Tulostuu kohtaan maksupäättepalaute . Pankilla ei ole valmiiksi käsiteltyä palautetta päätteelle. Normaalitilanne viikonlopun ja pyhäpäivien jälkeen.

TAPAHTUMATIEDOSTO PUUTTUU = Tulostuu maksupäättepalaute kohtaan. Pankilla ei ole valmiiksi käsiteltyä palautetta päätteelle. Normaalitilanne viikonlopun ja pyhäpäivien jälkeen.

ERROR FILE NOT EXISTENT = Tulostuu maksupäättepalaute kohtaan. Pankilla ei ole valmiiksi käsiteltyä palautetta päätteelle. Normaalitilanne viikonlopun ja pyhäpäivien jälkeen.

OTA YHTEYS NEUVONTAAN = Tulostuu kohtaan maksupäättepalaute. Palautepyynnöt ovat maksupäätteellä erilaiset kuin pankissa. Ota yhteys pankin neuvontaan.

## 7. VIRHETILANTEITA

### 7.3 Muita virhetilanteita

YHTEYS EI TOIMI = Käytä maksupäätteestä virta pois ja yritä uudestaan hakea yhteys. Tarkista, että SIM-kortti on kunnolla paikoillaan. Laajakaista yhteyttä käytettäessä tarkista että Internet-yhteys toimii.

MAKSUPÄÄTE EI LUE KORTTEJA = Lukija saattaa olla jumissa. Käytä maksupäätteestä virta pois ja yritä uudelleen. Lukija saattaa olla likainen. Puhdista lukija ja yritä uudelleen.

MAKSUPÄÄTE ON PIMEÄ = Käynnistä maksupäätteellä pitämällä Enter-näppäintä pohjassa. Akku saattaa olla tyhjä, laita maksupäätte lataukseen.

### 7.4 Huolto



**HUOM! Maksupäätettä ei saa korjata itse, se on aina toimitettava huoltoon.**

Mikäli epäilet tai olet todennut maksupäätteen olevan rikki tai vioittunut, toimi seuraavasti:

- Pakkaa maksupäätte siten, että se on suojattu hyvin kuljetuksen aikana.
- Liitä mukaan selvitys oletetusta viasta, tieto siitä onko muistissa maksutapahtumia sekä yhteystietosi. Voit myös käyttää valmista saatetta, jonka löydät tämän käyttöohjeen seuraavalta sivulta.
- Johtoja ja kaapeleita ei tarvitse lähettää maksupäätteen mukana, ellet halua, että niiden toimivuus tarkistetaan samalla.
- Lähetä maksupäätte huoltoon postitse. Postimaksun maksaa aina lähettäjä.
- Huollon osoite on:

**Verifone Finland Oy / Huolto**  
**Vantaankoskentie 14**  
**01670 Vantaa**

SAATE

YRITYKSEN NIMI: \_\_\_\_\_

YHTEYSHENKILÖ YRITYKSESSÄ: \_\_\_\_\_

PUHELINNUMERO: \_\_\_\_\_

RIKKOUTUMISEN SYY: \_\_\_\_\_

\_\_\_\_\_

MITEN TOIMIMATTOMUUS ILMENEE?: \_\_\_\_\_

\_\_\_\_\_

ONKO PÄÄTTEEN MUISTISSA LÄHETTÄMÄTTÖMIÄ MAKSUTAPAHTUMIA?:

[ ] KYLLÄ [ ] EI

MUUTA HUOMAUTETTAVAA: \_\_\_\_\_

\_\_\_\_\_

\_\_\_\_\_